



6

農業の復旧と施設改築・補強などの 災害対策を実施しています

→1次補正 **689億円** (内数)→3次補正 **2,080億円** (内数)

〈災害復旧事業等〉

- 地震などにより被災した農地・農業用施設などの災害復旧を実施しています。
- 再度災害防止のために災害復旧事業とあわせて行う施設の補強および農村生活環境施設などの復旧も行っています。

お問い合わせ先 ▶ お近くの農政局整備部防災課(P64参照)

この事業についてのお問い合わせ先:農林水産省農村振興局防災課
TEL 03-6744-2211(月~金 9:30~18:15 祝日除く) FAX 03-3592-0304

7

農地などの排水を無料で行っています

→1次補正 **9億円**

〈災害対策支援機械費〉

湛水している農地などについて早期に湛水解消を図るため、要請に応じて国が保有する災害応急用ポンプを緊急的に配備し、排水対策を実施しています。

- 沿岸部で津波の被災により排水不能となっている排水機場について、降雨に伴う洪水被害などの二次災害を防止するため、ポンプを借り上げて、排水対策を実施しています。
- 災害応急用ポンプなどの配備、運用の一切を、国が全額負担しています。

お問い合わせ先 ▶ 東北農政局土地改良技術事務所施設・管理課

TEL **022-295-5547** (月~金 8:30~17:15 祝日除く)FAX **022-297-6637**

この事業についてのお問い合わせ先:農林水産省農村振興局設計課
TEL 03-3502-6094(月~金 9:30~18:15 祝日除く) FAX 03-3500-4053

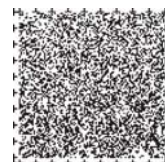

農業のみならず



8

**農協施設などの復旧事業費の
最大9割を補助しています**

→1次補正 76億円

→3次補正 14億円

〈農林水産業共同利用施設災害復旧事業〉

農協などが所有する農林水産業共同利用施設を復旧する場合、国が支援しています。

- 国は事業費の最大9割を補助しています。

お問い合わせ先 ▶ 農業協同組合関係(P65参照)

漁業協同組合関係(P65参照)

森林組合関係(P65参照)

この事業についてのお問い合わせ先:農林水産省経営局総務課

TEL 03-3502-6442(月~金 9:30~18:15 祝日除く) FAX 03-3592-7697

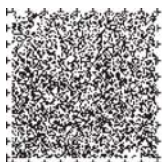

9

**共同利用施設の復旧や生産資材の
購入などを支援しています**→1次補正 **341億円****〈東日本大震災農業生産対策交付金〉**

共同利用農業用施設(乾燥調製貯蔵施設、集出荷施設、加工施設、家畜排せつ物処理施設、自給飼料保管調整施設、鳥獣被害防止施設など)、農業研修教育施設、乳業施設の復旧に対して支援しています。

- 農業用施設の安定的な運営を支えるバイオマス、小水力などの再生可能エネルギー供給施設の復旧に対して支援しています。
- 共同利用農業機械などのリース方式などによる導入や使用可能な農業機械の有効利用に向けたメンテナンスを支援しています。
- 被災農家の次期作に必要な生産資材(肥料、農業用薬剤など)の共同購入などを支援しています。
- 土壌中の放射性物質の農作物による吸収を抑制するための資材施用などに対して支援しています。
- 早期の営農再開を目指す地域において普及指導員が行う土壌分析、被災農業者への相談・指導活動などに対して支援しています。
- 国は、以上の対策を実施する都道府県、市町村、農業者の組織する団体、NPO法人などに対して、事業費の1 / 2以内を都道府県向け交付金により補助しています。

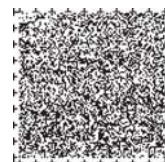
お問い合わせ先 ▶ P65参照

農業のみなさま



10 農地・農業水利施設の補強などを支援します

→ 3次補正 25億円

〈震災対策・戦略作物生産基盤整備事業〉

災害復旧事業の対象とならない軽度被災の農地・農業水利施設や老朽施設の更新、補強などを支援します。

- 震災によって機能の障害が生じた農地・農業水利施設の補修を補助します。
- 機能の障害はないが、傾き、継ぎ目ズレなどの損傷があり、余震などによる損傷の進行が懸念されている老朽施設の補修を補助します。
- 国は、事業費の半額を補助します。

※中山間地域(6法指定地域)などについては55%

お問い合わせ先 ▶ 東北:東北農政局整備部水利整備課

TEL 022-261-8305 (月~金 9:15 ~ 18:00 祝日除く)

FAX 022-216-4287

関東:関東農政局整備部水利整備課

TEL 048-740-0046 (月~金 9:15 ~ 18:00 祝日除く)

FAX 048-600-0624

北陸:北陸農政局整備部水利整備課

TEL 076-232-4715 (月~金 8:30 ~ 17:15 祝日除く)

FAX 076-234-8051

この事業についてのお問い合わせ先:農林水産省農村振興局農地資源課

TEL 03-6744-2208(月~金 9:30~18:15 祝日除く)

FAX 03-3592-0302

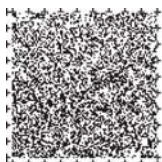



11 被災した土地改良区の機能回復を支援します →3次補正 1.5億円

〈被災土地改良区復興支援事業〉

被災した土地改良区※の業務運営の維持や体制の再構築に対して、営農が再開されるまでの3年間、支援します。

- 被災した土地改良区の金融機関からの借入資金について発生する利子に対して助成(無利子化)します。
- 津波や地震により流失、損壊した事務機器、業務書類の復旧費用に対して助成します。

※土地改良区:土地改良事業を実施することを目的として、土地改良法に基づいて設立される公共法人。営農に不可欠な土地改良施設の管理、地区内の農業用水の配水調整などを行っている。

お問い合わせ先 ▶ **P66参照**



12 被災した水路の補修などを行う集落を支援します →3次補正 6億円

〈農地・水保全管理支払交付金〉

東日本大震災で被災した水路の補修などに取り組む集落に対して、地域協議会などを通じて復旧活動支援交付金を交付します。

■支払単価

	田	畑	草地
都府県	4,400円／10a	2,000円／10a	400円／10a
北海道	3,400円／10a	600円／10a	400円／10a

※支援単価は国と地方の合計

お問い合わせ先 ▶ **P66参照**

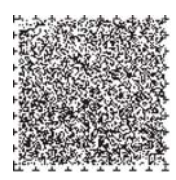

農業のみならず



13

**農作物の生産が困難となった農業者に
支援金を交付しています**

→1次補正 52億円

→3次補正 21億円

〈被災農家経営再開支援事業〉

復旧作業を共同で行う農業者に対して、復興組合などを通じてその活動に応じ経営再開支援金をお支払いしています(地域で復興組合などを組織)。

- 水田作物・野菜・果樹については、農作物の作付けが困難となった農地のうち、共同で復旧作業を行う面積に対して支援金を交付しています。

営農の種類	支援単価
水田作物	3.5万円/10a
露地野菜(花きを含む)	4.0万円/10a (7.0万円/10a)
施設野菜(花きを含む)	5.0万円/10a (14.0万円/10a)
果樹	4.0万円/10a (9.0万円/10a)

注:単価の()内は公共事業によらず、自力で施設の撤去などを行う場合

- 畜産については、飼養再開に係る共同作業を行う場合に、家畜・家禽の頭羽数当たりで支援金を交付しています。

家畜の種類	支援単価
乳用牛	29,700円/頭
肉用牛(繁殖経営)	182,200円/頭
肉用牛(肥育経営)	21,700 ~ 59,000円/頭
肉用牛(育成経営)	10,500 ~ 13,200円/頭
豚(繁殖豚)	22,400円/頭
鶏(採卵鶏)	12,000円/1,000羽

お問い合わせ先 ▶ 県または市町村を通じ、または農林水産省生産局(P66参照)

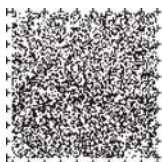



14

地域農業の復興に向けた計画づくりと 農地集積などの取組を総合的に支援します

→ 3次補正 11億円

〈地域農業経営再開復興支援事業〉

地域農業の復興に向けて、集落での徹底した話し合いをもとに、地域の中心となる経営体などを明らかにした「経営再開マスタープラン」を作成した地域において、中心となる経営体への農地集積の取組、経営再開に向けた経営能力向上の取組などを支援します。

〈被災地域農地集積支援金〉

経営再開マスタープランを作成した集落において、農地を所有する離農者、農地の相続人などが、農地利用集積円滑化団体又は農地保有合理化法人に、10年以上の貸付け(農作業委託も含む)についての白紙委任を行った場合に、支援金(3万円/10a)を交付します。

※白紙委任とは、農地の貸付け先の相手を指定しない委任契約のことです。

〈被災農業者経営能力向上事業〉

経営再開マスタープランに位置づけられた農業者に対し、営農再開のために必要な研修などを受講した場合に助成を行います。

事業	支援単価
被災地域農地集積支援金	3万円/10a
被災農業者経営能力向上事業	3万円(上限)/1研修当たり

お問い合わせ先

経営再開マスタープランの作成

被災農業者経営能力向上事業

農林水産省経営局経営政策課集落営農グループ

TEL 03-6744-0577 (月~金 9:30 ~ 18:15 祝日除く)

FAX 03-3502-6007

被災地域農地集積支援金

農林水産省農地政策課農地流動化グループ

TEL 03-6744-2151 (月~金 9:30 ~ 18:15 祝日除く)

FAX 03-3592-6248

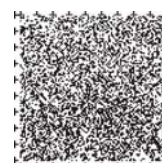

農業のみなさま



15

**実質無利子・無担保・無保証人で
借入れができます**

→1次補正 **74億円**→3次補正 **137億円**

〈農業者等の金融支援〉

農家の方々が一定期間(最大18年間)実質無利子・無担保・無保証人で融資が受けられるよう、国が支援しています。融資枠は830億円です。

- 中長期の運転資金、農業用機械・施設の修理・導入などのための資金の融通が受けられます。

お問い合わせ先 ▶ **日本政策金融公庫**

TEL **0120-154-505** (月～金 9:00～19:00 祝日除く)

出張相談 (http://www.jfc.go.jp/common/pdf/news231017_2.pdf)

またはお近くの金融機関(農協、銀行、信金など)

この事業についてのお問い合わせ先:農林水産省経営局金融調整課

TEL 03-3501-3726(月～金 9:30～18:15 祝日除く) FAX 03-3502-8081

16

**生産資材購入などのための借入れを
無利子化しました**

→1次補正 **4億円**

〈被害農家営農資金利子補給等補助金〉

農林漁業者の方々が、経営の復旧に必要となる生産資材の購入などのために無利子で融資が受けられるよう、国が支援しています。融資枠は1,000億円です。

- 例えば、種苗、肥料、飼料、薬剤、農機具、薪炭原木、しいたけほだ木などの購入資金として250万円、家畜などの取得資金として600万円をそれぞれ上限に融資が受けられます。

お問い合わせ先 ▶ **お近くの金融機関(農協、銀行、信金など)**

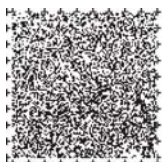

この事業についてのお問い合わせ先:農林水産省経営局総務課

TEL 03-3502-6442(月～金 9:30～18:15 祝日除く) FAX 03-3592-7697

17

土地改良のための借入れにかかる利子を 3年間助成しています

→1次補正 5億円

〈東日本大震災被災地域土地改良負担金償還助成〉

東日本大震災により一定規模以上の被災を受けた土地改良負担金を償還中の地区において、負担金の償還猶予の期間に発生する償還金の利子相当額を最大3年間助成しています。

お問い合わせ先

東北：東北農政局整備部農地整備課

TEL 022-221-6289 (月～金 9:15～18:00 祝日除く)

FAX 022-216-4287

関東：関東農政局整備部農地整備課

TEL 048-740-0049 (月～金 9:15～18:00 祝日除く)

FAX 048-600-0624

北陸：北陸農政局整備部農地整備課

TEL 076-232-4725 (月～金 8:30～17:15 祝日除く)

FAX 076-234-8051

東海：東海農政局整備部農地整備課

TEL 052-223-4638 (月～金 9:15～18:00 祝日除く)

FAX 052-219-2667

この事業についてのお問い合わせ先：農林水産省農村振興局農地資源課

TEL 03-3502-6277(月～金 9:30～18:15 祝日除く) FAX 03-3592-0302

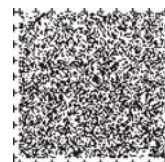
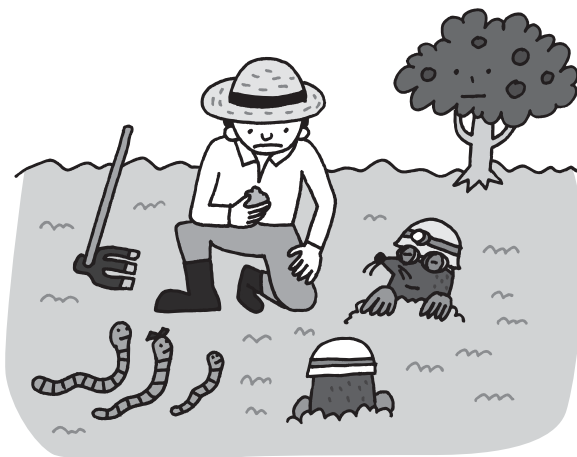

森林・林業のみなさま

森林・林業・木材産業の復旧を支援しています

1

被災された方々の林業分野での
就業を支援します

→3次補正 0.4億円



〈震災復興林業人材育成対策事業〉

- 岩手県、宮城県、福島県において、就業相談会を開催するとともに、林業事業者が、被災された方々を新たに雇用した場合、3カ月程度のトライアル雇用による研修※にかかる費用を、国が支援します。
※研修中は、雇用契約に基づいた賃金が支払われます。

お問い合わせ先 ▶ 林野庁経営課林業労働対策室

TEL 03-3502-1629 (月～金 9:30～18:15 祝日除く)

FAX 03-3502-1649

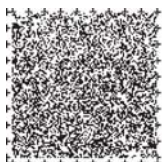
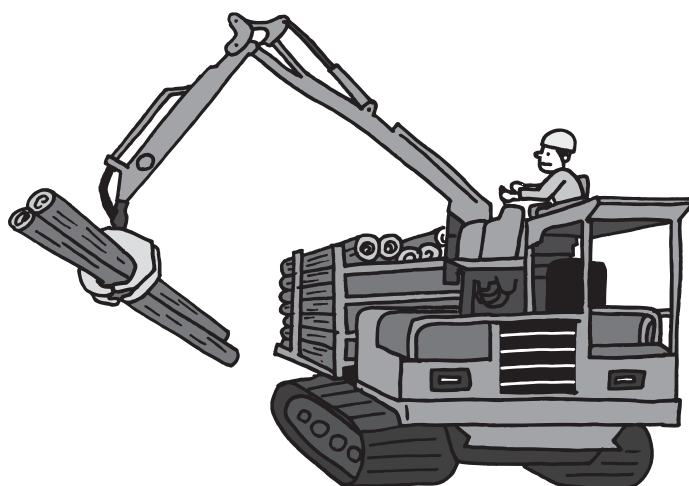

新規

2

木材加工流通施設などの復旧を支援します

→3次補正 112億円

〈木材加工流通施設等復旧事業〉

①木材加工流通施設の復旧等

被災した製材、合板、チップ工場などの復旧整備や点検修理などを支援します。

②特用林産施設等復旧・再建対策

きのこや木炭などの生産、加工および流通施設の整備や生産資材の購入、簡易ハウスなど放射性物質の防除施設の整備、種苗の生産施設や育苗機械などの整備を支援します。

③林業機械の復旧

高性能林業機械などの整備を支援します。

①～③のいずれの事業も、国は事業費の1/2を補助します。

お問い合わせ先 ▶ P67参照

この事業についてのお問い合わせ先:

①の事業 林野庁林政部木材産業課

TEL 03-6744-2291(月～金 9:30～18:15 祝日除く) FAX 03-3591-6319

②の事業

〔きのこ・木炭など関係〕 林野庁林政部経営課

TEL 03-3502-8059(月～金 9:30～18:15 祝日除く) FAX 03-3502-8085

〔種苗関係〕 林野庁森林整備部研究・保全課

TEL 03-3502-8243(月～金 9:30～18:15 祝日除く) FAX 03-3502-2887

③の事業 林野庁林政部経営課

TEL 03-3502-8055(月～金 9:30～18:15 祝日除く) FAX 03-3502-1649

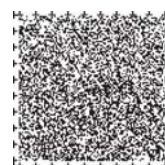

森林・林業のみなさま

3

**森林・林業施設の復旧のための借入れを
実質無利子化・無担保・無保証人にしました**

→1次補正 5億円

〈災害復旧関係資金利子助成事業〉

林業者・木材産業者が、被害を受けた森林・林道・林業施設などの復旧に必要な資金や
運転資金について、日本政策金融公庫から、実質無利子・無担保・無保証人で借りるこ
とができます。

- 融資枠は35億円です。

お問い合わせ先

全国木材協同組合連合会

TEL 03-3580-3215 (月～金 9:30～19:00 祝日除く)

FAX 03-3580-3226



4

**無担保・無保証人・保証料無料で100%の
債務保証を受けられます**

→1次補正 94億円

→3次補正 1億円

〈災害復興林業信用保証事業〉

林業者・木材産業者が、民間金融機関から震災の復旧・復興に取り組むために必要な
資金を借り受ける場合、(独)農林漁業信用基金から、無担保・無保証人・保証料無料で
100%の債務保証を受けることができます。

- 追加保証枠は153億円です。(1次補正保証枠182億円)

お問い合わせ先

(独)農林漁業信用基金

TEL 03-3294-5585 (月～金 9:00～18:00 祝日除く)

FAX 03-3294-5595

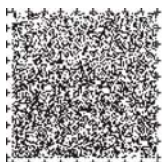

5 森林組合の経営再建のための借入れを、実質無利子化しました

〈森林組合経営再建緊急支援事業〉

被災森林組合が、民間金融機関から経営再建などのために借り入れる資金について、最大2%まで利子助成し実質無利子化しました。

- 融資枠は23億円です。

お問い合わせ先 ▶ 全国森林組合連合会

TEL 03-3294-9711 (月～金 9:00～17:00 祝日除く)

FAX 03-3293-4726

6 生産資材購入などのための借入れを無利子化しました

→1次補正 4億円

〈被害農家営農資金利子補給等補助金〉

農林漁業者の方々が、経営の復旧に必要となる生産資材の購入などのために無利子で融資が受けられるよう、国が支援しています。融資枠は1,000億円です。

- 例えば、種苗、肥料、薬剤、薪炭原木、しいたけほだ木などの購入資金として250万円を上限に融資が受けられます。

お問い合わせ先 ▶ お近くの金融機関(農協、銀行、信金など)

この事業についてのお問い合わせ先:農林水産省経営局総務課

TEL 03-3502-6442(月～金 9:30～18:15 祝日除く) FAX 03-3592-7697

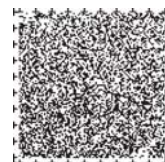

ガス・石油関連事業のみなさま

ガス・石油に関する事業の復旧を支援しています

1

ガス製造設備などの復旧事業経費の
5割を補助しています

→1次補正 20億円

〈被災ガス関連設備の復旧支援〉

大きな被害を受けた宮城県、岩手県、福島県におけるガス製造設備、ガス導管などの設備の復旧を支援しています。

- 被災されたガス事業者のうち、被災状況から自力での復旧が著しく困難な中小規模の事業者を支援しています。
- 事業者の復旧経費の半額を補助しています。

お問い合わせ先 ▶ 資源エネルギー庁ガス市場整備課

TEL 03-3501-2963 (月～金 9:00～17:00 祝日除く)

FAX 03-3580-8541

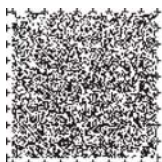

2

LPガス充てん所設備の復旧経費の 5割を補助しています

→1次補正 15億円

〈被災LPガス関連設備の復旧支援〉

大きな被害を受けた宮城県、岩手県、福島県におけるLPガス充てん所の設備の復旧を支援しています。

- 被災した充てん所のうち、中小企業事業者が所有するもので特に重要な拠点の復旧を支援しています。
- 事業者の復旧経費の半額を補助しています。

お問い合わせ先 ▶ 資源エネルギー庁石油流通課

TEL 03-3501-1320 (月～金 9:00～17:00 祝日除く)

FAX 03-3501-1837

3

ポータブル計量器の設置費用などを 定額補助しています

→1次補正 5億円

〈被災地域簡易給油所設置等支援事業〉

大震災によって営業不能となった揮発油販売事業者に対し、ポータブル計量器の設置費用などを定額補助しています。

お問い合わせ先 ▶ 資源エネルギー庁石油流通課

TEL 03-3501-1320 (月～金 9:00～17:00 祝日除く)

FAX 03-3501-1837

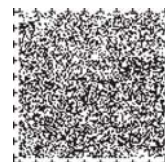

ガス・石油関連事業のみなさま

4

給油設備の補修や給油所の安全点検にかかる費用を定額補助しています

→1次補正 46億円

〈被災地域石油製品販売業早期復旧等支援事業〉

被災地域における揮発油販売事業者に対し、損壊した給油設備の補修や全壊したSSの撤去、安全点検にかかる費用を定額補助することで、被災地SSの早期立ち上げを支援しています。

お問い合わせ先 ▶ 資源エネルギー庁石油流通課

TEL 03-3501-1320 (月～金 9:00～17:00 祝日除く)

FAX 03-3501-1837

5

運転資金の100%の信用保証枠を創設し資金繰りを支援しています

→1次補正 51億円

〈石油製品販売業災害特別保証事業〉

運転資金の100%の信用保証枠を創設し、大震災により経営が悪化している揮発油販売事業者の資金繰りを支援しています。

- 揮発油販売事業者が金融機関から資金調達する際に債務保証のための基金の作成先である民間団体などが保証人となり、金融機関に対し、借入債務を保証しています。

お問い合わせ先 ▶ 資源エネルギー庁石油流通課

TEL 03-3501-1320 (月～金 9:00～17:00 祝日除く)

FAX 03-3501-1837

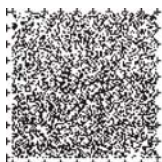

生活衛生関係営業のみならず



生活衛生関係業者などの復旧のための融資

→ 1次補正 **21億円**

→ 3次補正 **31億円**

被災した理容店、美容店、クリーニング店など生活衛生関係業者など※の復旧を支援するため、(株)日本政策金融公庫が、設備資金や運転資金を融資しています。

※飲食店営業(そば・うどん店、中華料理店、すし店、料理店、社交業、その他飲食店)、喫茶店営業、食肉販売業、冰雪販売業、理容業、美容業、興行場営業、旅館業、公衆浴場業、クリーニング業

東日本大震災復興特別貸付

	現行		拡充		
貸付対象	災害貸付 ①直接被害者 ②間接被害者	セーフティネット貸付 (経営環境変化資金) ③その他震災の影響を受けた者(原発、計画停電、風評など)	東日本大震災復興特別貸付 ①直接被害者 ②間接被害者 ③その他震災の影響を受けた者(計画停電、風評など) <i>原発被害者も対象</i>		
貸付限度	3,000万円(上乘せ)	5,700万円(別枠)	6,000万円(上乘せ)		5,700万円(別枠)
貸付期間 (据置期間)	設備10年 運転10年(組合など) (2年)	運転8年 (3年)	設備20年 運転15年(組合など) (5年)	設備15年 運転15年(組合など) (3年)	運転8年 (3年)
貸付利率	基準利率 〈被害証明を受けた者〉 (当初3年) 1,000万円以内: 基準利率-0.9% 1,000万円超: 基準利率 (4年以降) 基準利率	基準利率 〈売上減少要件などに該当〉 (当初3年) ※ 特別利率(G、N、R) (4年以降) 基準利率	基準利率 〈被害証明を受けた者〉 (当初3年) 3,000万円以内 ※ ①基準利率-1.4% ②基準利率-0.9% 3,000万円超 ※ ①基準利率-0.5% ②基準利率 (4年以降) ※ ①基準利率-0.5% ②基準利率		

※ G:雇用の維持または拡大
N:売上減少
R:雇用の維持または拡大+売上減少

※ 売上減少などの要件に該当すれば、表示利率より最大0.5%引下げ

お問い合わせ先 日本政策金融公庫

☎0120-154-505 (月~金 9:00 ~ 19:00 祝日除く)

☎0120-220-353 (土日祝日 9:00 ~ 17:00)

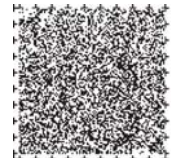

その他の支援



輸出品に対する風評被害対策に対応しています

①〈貿易円滑化事業〉 →1次補正 7億円 →3次補正 13億円

風評被害による物流の停滞を防ぐため、国が指定した検査機関が行う輸出品に係る放射線量検査の検査料の一部を補助します。

②〈放射線量測定指導・助言事業〉 →3次補正 0.8億円

福島第一原子力発電所の事故による工業製品などの風評被害への対策として、民間事業者などからの要請に応じて、福島県を中心として工業製品などの放射線量測定などに関する指導・助言を行う専門家チームを派遣します。

お問い合わせ先 ①について 経済産業省貿易経済協力局貿易振興課

TEL 03-3501-1662 (月~金 9:30~18:15 祝日除く)

FAX 03-3501-2082

②について 経済産業省地域経済産業グループ地域技術課

TEL 03-3501-8794 (月~金 9:30~18:15 祝日除く)

FAX 03-3501-7917

東北経済産業局復興対策チーム

TEL 022-221-4813 (月~金 9:00~17:30 祝日除く)

FAX 022-265-2349

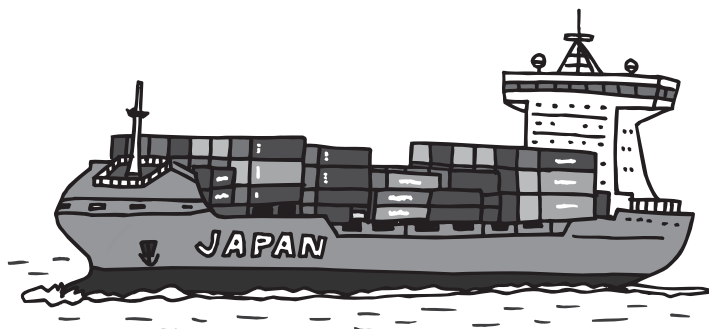
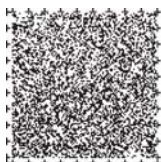

参考 ご質問に対するお答え

8月19日発行の事業再建ハンドブックにいただいたご質問にお答えします。

●ご質問

業種ごとに複数の支援策が紹介されていますが、どれか1つを選ばないといけないのでしょうか。それとも、複数の支援策の併用はできるのでしょうか？

●お答え

支援策によっては、複数の支援策を組み合わせる場合があります。詳しくはそれぞれの支援策の「お問い合わせ先」におたずね下さい。

〈例〉漁船などの導入費補助(P27)とその自己負担分についての漁業者向けの金融支援(P32)については、条件が合えば、双方の併用(補助金で賄いきれない部分について、実質無利子、無担保・無保証人での融資を受けること)が可能です。

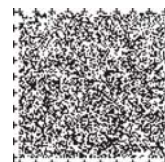

お問い合わせ先一覧

●ハローワーク

	電話番号	FAX番号
〈岩手県〉		
盛岡	019-651-8811	019-654-9305
沼宮内	0195-62-2139	0195-62-1312
釜石	0193-23-8609	0193-23-1572
遠野	0198-62-2842	0198-62-1079
宮古	0193-63-8609	0193-62-2267
花巻	0198-23-5118	0198-22-5477
一関	0191-23-4135	0191-26-3418
水沢	0197-24-8609	0197-22-3807
北上	0197-63-3314	0197-63-7734
大船渡	0192-27-4165	0192-27-0134
二戸	0195-23-3341	0195-25-4782
久慈	0194-53-3374	0194-53-6174
盛岡新卒応援ハローワーク	019-653-8609	019-653-8608
〈宮城県〉		
仙台	022-299-8811	022-299-8830
大和	022-345-2350	022-345-0596
石巻	0225-95-0158	0225-22-2442
石巻(立町臨時庁舎)		
職業相談コーナー	0225-21-5390	0225-94-9501
高卒(予定)者相談コーナー	0225-21-5391	0225-94-9540
塩釜	022-362-3361	022-362-1531
古川	0229-22-2305	0229-22-2353
大河原	0224-53-1042	0224-52-3989
白石	0224-25-3107	0224-25-8977
築館	0228-22-2531	0228-22-6892
迫	0220-22-8609	0220-22-9579
気仙沼	0226-41-6720	0226-22-9241
仙台新卒応援ハローワーク	022-726-8055	022-726-8058
〈福島県〉		
福島	024-534-4121	024-534-0423

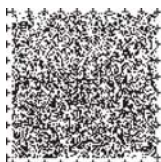

平	0246-23-1421	0246-22-1088
磐城	0246-54-6666	0246-54-6667
勿来	0246-63-3171	0246-77-0165
会津若松	0242-26-3333	0242-38-2332
南会津	0241-62-1101	0241-63-1056
喜多方	0241-22-4111	0241-22-3881
郡山	024-942-8609	024-941-1940
白河	0248-24-1256	0248-23-4749
須賀川	0248-76-8609	0248-75-4930
相双	0244-24-3531	0244-24-3532
相馬	0244-36-0211	0244-37-2376
富岡(ハローワーク平に併設)	0246-24-3055	0246-22-1088
二本松	0243-23-0343	0243-62-2737
福島新卒応援ハローワーク	024-534-0466	024-534-0441

●労働局

	電話番号	FAX番号
〈岩手県〉 岩手労働局	019-604-3001(代)	019-604-1531
〈宮城県〉 宮城労働局	022-299-8833(代)	022-299-8846
〈福島県〉 福島労働局	024-536-4600(代)	024-535-6595

●経済産業局

〈受付時間〉
月～金 9:00～17:15 祝日除く

	電話番号	FAX番号
北海道経済産業局産業技術課	011-709-5441	011-709-1786
東北経済産業局産業技術課	022-221-4897	022-265-2349
関東経済産業局産業技術課	048-600-0237	048-601-1287
中部経済産業局産業技術課	052-951-2774	052-950-1764
近畿経済産業局産業技術課	06-6966-6017	06-6966-6080
中国経済産業局次世代産業課	082-224-5680	082-224-5645
四国経済産業局産業技術課	087-811-8518	087-811-8555
九州経済産業局技術企画課	092-482-5462	092-482-5392
内閣府沖縄総合事務局地域経済課	098-866-1730	098-860-1375

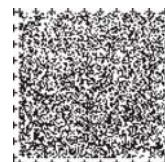

お問い合わせ先一覧

●漁港施設等災害復旧事業 ●漁港施設等災害関連事業

〈受付時間〉

平日 9:00~17:00

●災害復旧と連携した水産基盤復旧復興対策

	電話番号	FAX番号
北海道 水産林務部漁港漁村課	011-204-5474	011-232-4139
青森県 農林水産部水産局漁港漁場整備課	017-734-9614	017-734-8167
岩手県 農林水産部漁港漁村課	019-629-5830	019-629-5824
	019-629-5829	
宮城県 農林水産部水産業基盤整備課	022-211-2942	022-211-2949
秋田県 農林水産部水産漁港課	018-860-1889	018-860-3849
福島県 土木部河川港湾総室港湾課	024-521-7496	024-521-7716
茨城県 水産振興課	029-301-4125	029-301-4129
千葉県 漁港課	043-223-3021	043-201-2617

●養殖施設災害復旧事業 ●さけ・ます生産地震災復旧支援緊急事業

〈受付時間〉

平日 9:00~17:00

	電話番号	FAX番号
北海道 水産林務部水産振興課(養殖施設)	011-204-5468	011-232-1578
水産林務部漁業管理課(さけ・ます)	011-204-5480	011-232-1095
青森県 農林水産部水産振興課(栽培・資源管理G)	017-734-9594	017-734-8166
岩手県 農林水産部水産振興課	019-629-5818	019-629-5824
宮城県 農林水産部水産業基盤整備課	022-211-2943	022-211-2940
福島県 農林水産部生産流通総室水産課	024-521-7379	024-521-7940
茨城県 農林水産部水産振興課	029-301-4114	029-301-4129

●水産業共同利用施設復旧支援事業

〈受付時間〉

月~金 9:30~18:15 祝日除<

	電話番号	FAX番号
水産庁加工流通課	03-6744-2349	03-3508-1357

●水産業共同利用施設復旧整備事業

〈受付時間〉

月~金 9:30~18:15 祝日除<

	電話番号	FAX番号
水産庁防災漁村課	03-6744-2391	03-3581-0325

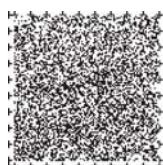

●漁船保険・漁業共済の保険金等の支払

〈受付時間〉

●漁船保険組合及び漁業共済組合支払保険金等補助事業

平日 9:00~17:00

	電話番号	FAX番号
〈漁船保険組合〉		
根釧	0153-24-2215	0153-23-2637
宗谷	0162-22-5360	0162-22-5362
日振勝	0146-22-3131	0146-22-5839
道南	0138-23-3246	0138-22-7567
北見	0152-44-6221	0152-44-4717
青森県	017-723-1313	017-773-3905
岩手県	019-622-2928	019-623-4832
宮城県	022-224-1028	022-267-1171
福島県	0246-29-2323	0246-29-0018
茨城県	029-221-8526	029-231-9365
千葉県	043-242-6861	043-243-8115
日本鯉鮪	03-5646-2665	03-5646-2676
全国広域	03-3591-3109	03-3591-3010
東京都	03-3458-1433	03-3458-2361
新潟県	025-241-1610	025-241-6049
富山県	076-432-1343	076-441-6720
石川県	076-234-8823	076-263-8653
静岡県	054-251-3666	054-251-3671
愛知県	052-971-3917	052-971-3727
三重県	059-226-6521	059-226-6575
和歌山県	073-422-8883	073-431-8650
島根県	0852-21-0003	0852-27-5729
徳島県	088-636-0533	088-636-0534
高知県	088-875-3237	088-825-1706
大分県	097-538-1177	097-538-1179
宮崎県	0985-27-8001	0985-22-7072
鹿児島県	099-257-5311	099-251-3829

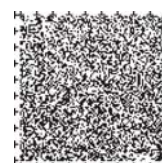

お問い合わせ先一覧

● 漁船保険・漁業共済の保険金等の支払

〈受付時間〉

● 漁船保険組合及び漁業共済組合支払保険金等補助事業

平日 9:00~17:00

	電話番号	FAX番号
〈漁業共済組合〉		
北海道	011-241-6761	011-241-6825
青森	017-722-4044	017-722-5551
岩手	019-625-2281	019-625-7896
宮城	022-367-7705	022-367-7712
千葉	043-242-6826	043-242-6836
三重	059-226-6141	059-227-3220
兵庫	078-919-1256	078-919-1257
徳島	088-636-0540	088-636-0541
香川	087-851-4486	087-851-2805
愛媛	089-933-9238	089-947-5854
宮崎	0985-27-6712	0985-27-6716
鹿児島	099-256-7725	099-258-0665
〈全国合同漁業共済組合〉		
福島県	0246-28-4747	0246-84-7250
茨城県	029-225-1036	029-222-1031
東京都	03-3458-9811	03-3458-4030
神奈川県	045-778-5007	045-771-5799
静岡県	054-252-7884	054-252-7884
愛知県	052-961-2646	052-951-0608
大阪・和歌山	073-433-3470	073-425-2836
高知県	088-822-4825	088-822-4826
大分県	097-536-4528	097-534-4178
沖縄県	098-860-2625	098-860-2675
〈全国漁業共済組合連合会〉		
	03-3294-9651	03-3295-0625

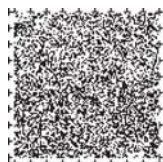

● 水産関係資金無利子化事業、漁業者等緊急保証対策事業
 (漁業近代化資金等について)

〈受付時間〉
 平日 9:00~15:00

	電話番号	FAX番号
北海道信用漁業協同組合連合会	011-261-7822	011-241-9265
青森県信用漁業協同組合連合会	017-722-1471	017-773-1568
岩手県信用漁業協同組合連合会	019-623-8315	019-625-7323
宮城県漁業協同組合	0225-21-5713	0225-21-5621
秋田県漁業協同組合	018-845-1311	018-846-5039
山形県漁業協同組合	0234-24-5611	0234-22-6455
福島県信用漁業協同組合連合会	0246-29-2331	0246-29-2330
茨城県信用漁業協同組合連合会	029-221-6281	029-226-4307
千葉県信用漁業協同組合連合会	043-242-5261	043-242-5656
東京都信用漁業協同組合連合会	03-3458-3031	03-3458-3025
神奈川県信用漁業協同組合連合会	045-778-3880	045-771-2105
新潟県信用漁業協同組合連合会	025-241-7291	025-243-6756
富山県信用漁業協同組合連合会	076-441-3528	076-442-1277
福井県信用漁業協同組合連合会	0776-21-6080	0776-27-3520
石川県信用漁業協同組合連合会	076-234-8821	076-233-1273
静岡県信用漁業協同組合連合会	054-273-4447	054-255-3051
愛知県信用漁業協同組合連合会	052-962-1481	052-951-7678
三重県信用漁業協同組合連合会	059-226-6134	059-226-6160
滋賀県漁業協同組合連合会	077-524-2418	077-525-4795
京都府信用漁業協同組合連合会	0773-75-4195	0773-75-4191
大阪府漁業協同組合連合会	072-422-4763	072-437-2783
兵庫県信用漁業協同組合連合会	078-919-1210	078-919-1211
和歌山県信用漁業協同組合連合会	073-432-0761	073-432-5050
鳥取県信用漁業協同組合連合会	0857-23-1351	0857-22-0234
漁業協同組合JFしまね	0852-21-0002	0852-21-0118
岡山県漁業協同組合連合会	086-262-4443	086-262-4453
広島県信用漁業協同組合連合会	082-247-2301	082-241-2234
山口県漁業協同組合	083-231-4282	083-231-4284
徳島県信用漁業協同組合連合会	088-636-0530	088-636-0531
香川県信用漁業協同組合連合会	087-851-5311	087-822-1168

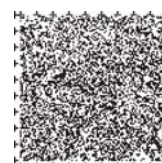

お問い合わせ先一覧

	電話番号	FAX番号
愛媛県信用漁業協同組合連合会	089-933-8716	089-932-9809
高知県信用漁業協同組合連合会	088-823-2251	088-824-3117
福岡県信用漁業協同組合連合会	092-751-2064	092-771-4624
佐賀県信用漁業協同組合連合会	0952-22-3180	0952-24-2262
長崎県信用漁業協同組合連合会	095-829-2470	095-822-8198
熊本県漁業協同組合連合会	096-356-8551	096-356-8594
大分県漁業協同組合	097-534-1522	097-537-2052
宮崎県信用漁業協同組合連合会	0985-27-4177	0985-27-1163
鹿児島県信用漁業協同組合連合会	099-253-5531	099-253-5532
沖縄県信用漁業協同組合連合会	098-860-2611	098-860-2612
農林中央金庫本店相談ダイヤル	0120-055-132 (平日 9:00~18:00)	

●漁業者等緊急保証対策事業

	電話番号	FAX番号	受付時間
北海道漁業信用基金協会	011-281-2816	011-251-6950	平日9:00~17:00
青森県漁業信用基金協会	017-723-2714	017-723-2624	平日8:30~17:00
岩手県漁業信用基金協会	019-623-5281	019-623-5284	平日8:45~17:00
宮城県漁業信用基金協会	022-221-5326	022-262-7567	平日8:45~17:00
秋田県漁業信用基金協会	018-823-7362	018-823-7365	平日8:30~17:00
山形県漁業信用基金協会	0234-24-2604	0234-26-8933	平日8:30~17:00
福島県漁業信用基金協会	0246-29-4433	0246-29-4499	平日8:30~17:00
茨城県漁業信用基金協会	029-226-0717	029-231-0342	平日9:00~17:00
栃木県漁業信用基金協会	028-664-0237	028-664-0238	平日9:30~16:30
千葉県漁業信用基金協会	043-241-5510	043-241-5795	平日9:00~17:00
東京都漁業信用基金協会	03-3458-2431	03-3458-2431	平日9:00~17:00
神奈川県漁業信用基金協会	045-778-5070	045-778-5071	平日8:30~17:00
新潟県漁業信用基金協会	025-245-0814	025-241-4599	平日8:30~17:00
富山県漁業信用基金協会	076-441-6127	076-431-4637	平日8:30~17:00
福井県漁業信用基金協会	0776-22-6279	0776-22-7642	平日8:45~17:20
石川県漁業信用基金協会	076-234-8827	076-233-2653	平日8:50~17:00
静岡県漁業信用基金協会	054-251-0717	054-253-6170	平日9:00~17:00

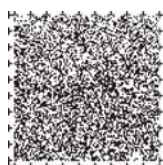

愛知県漁業信用基金協会	052-950-2737	052-961-0938	平日8:45~17:30
三重県漁業信用基金協会	059-226-6441	059-226-6927	平日8:30~17:00
滋賀県漁業信用基金協会	077-528-3871	077-528-4885	平日8:30~17:15
京都府漁業信用基金協会	0773-77-2238	0773-76-5667	平日8:45~17:00
大阪府漁業信用基金協会	06-6945-5690	06-6945-5690	平日9:00~17:00
兵庫県漁業信用基金協会	078-919-1314	078-919-1318	平日8:45~17:15
和歌山県漁業信用基金協会	073-432-4800	073-431-9106	平日8:45~17:15
鳥取県漁業信用基金協会	0857-26-8392	0857-29-4627	平日8:30~17:15
島根県漁業信用基金協会	0852-21-0006	0852-27-2540	平日8:30~17:00
岡山県漁業信用基金協会	086-234-2711	086-234-2715	平日8:30~17:00
広島県漁業信用基金協会	082-247-1989	082-247-1728	平日8:30~17:15
山口県漁業信用基金協会	083-261-1237	083-261-1238	平日8:30~17:15
徳島県漁業信用基金協会	088-636-0535	088-636-0536	平日8:30~17:00
香川県漁業信用基金協会	087-851-5424	087-851-5425	平日8:30~17:00
愛媛県漁業信用基金協会	089-933-5126	089-931-0595	平日8:30~17:00
高知県漁業信用基金協会	088-873-7693	088-873-7693	平日8:30~17:00
福岡県漁業信用基金協会	092-781-4981	092-781-4982	平日9:00~17:00
佐賀県漁業信用基金協会	0952-23-7823	0952-29-2303	平日8:30~17:00
長崎県漁業信用基金協会	095-823-8171	095-827-0915	平日8:45~17:00
熊本県漁業信用基金協会	096-329-9400	096-329-9401	平日8:15~17:00
大分県漁業信用基金協会	097-532-3496	097-538-0226	平日8:30~17:00
宮崎県漁業信用基金協会	0985-29-1313	0985-29-1314	平日8:30~17:00
鹿児島県漁業信用基金協会	099-253-8815	099-253-7659	平日8:30~17:00
沖縄県漁業信用基金協会	098-860-2633	098-860-2634	平日8:30~17:15
全国遠洋沖合漁業信用基金協会	03-5646-2658	03-5646-2677	平日9:00~17:00

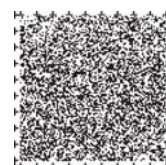

お問い合わせ先一覧

●被災者営農継続支援耕作放棄地活用事業

	電話番号	FAX番号	受付時間	
農林水産省農村振興局農村計画課 耕作放棄地活用推進室	03-6744-2442	03-3501-9580	月～金 9:30～18:15	祝日除<
東北:東北農政局整備部農地整備課	022-221-6289	022-216-4287	月～金 9:15～18:00	祝日除<
関東:関東農政局整備部農地整備課	048-740-0047	048-600-0624	月～金 9:15～18:00	祝日除<
北陸:北陸農政局整備部農地整備課	076-232-4725	076-234-8051	月～金 8:30～17:15	祝日除<

●農山漁村被災者受入円滑化支援事業

	電話番号	FAX番号	受付時間	
農林水産省農村振興局 中山間地域振興課	03-6744-2498	03-3592-1482	月～金 9:30～18:15	祝日除<

●土地改良法の特例措置等 ●災害復旧事業等

	電話番号	FAX番号	受付時間	
東北:東北農政局整備部防災課	022-262-1394	022-216-4287	月～金 9:15～18:00	祝日除<
関東:関東農政局整備部防災課	048-740-0054	048-740-0083	月～金 9:15～18:00	祝日除<
北陸:北陸農政局整備部防災課	076-232-4727	076-234-8051	月～金 8:30～17:15	祝日除<
東海:東海農政局整備部防災課	052-223-4640		月～金 9:15～18:00	祝日除<

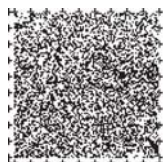

●農林水産業共同利用施設災害復旧事業

	電話番号	FAX番号	受付時間	
〈農業協同組合関係〉				
東北農政局経営・事業支援部 経営支援課	022-221-6217	022-722-7378	月～金 9:00～17:00	祝日除<
関東農政局総務部検査課	048-740-0020	048-601-0510	月～金 9:15～17:00	祝日除<
北陸農政局総務部検査課	076-241-3154	076-241-5055	月～金 9:00～17:00	祝日除<
東海農政局総務部検査課	052-223-4616	052-219-2666	月～金 9:00～17:00	祝日除<
近畿農政局総務部検査課	075-414-9015	075-414-9057	月～金 9:00～17:00	祝日除<
中国四国農政局総務部検査課	086-224-9408	086-227-1569	月～金 9:00～17:00	祝日除<
九州農政局総務部検査課	096-211-9533	096-211-9589	月～金 9:00～17:00	祝日除<
沖縄総合事務局経営課	098-866-1628	098-860-1179	月～金 9:00～17:00	祝日除<
農林水産省経営局総務課	03-3502-6442	03-3592-7697	月～金 9:30～18:15	祝日除<
〈漁業協同組合関係〉				
水産庁防災漁村課	03-3502-5638	03-3581-0325	月～金 9:30～18:15	祝日除<
〈森林組合関係〉				
林野庁木材産業課	03-3502-8062	03-3591-6319	月～金 9:30～18:15	祝日除<

●東日本大震災農業生産対策交付金

	電話番号	FAX番号	受付時間
農林水産省生産局総務課生産推進室	03-3502-5945	03-3502-8518	平日 9:30～18:15
東北農政局生産部生産振興課	022-221-6179	022-217-4180	平日 9:00～17:00
関東農政局生産部生産振興課	048-740-0407	048-601-0533	平日 9:00～17:00
北陸農政局生産部生産振興課	076-232-4302	076-232-5824	平日 9:00～17:00
東海農政局生産部生産振興課	052-223-4622	052-218-2793	平日 9:00～17:00
近畿農政局生産部生産振興課	075-414-9020	075-414-9030	平日 9:00～17:00
中国四国農政局生産部生産振興課	086-224-9411	086-232-7225	平日 9:00～17:00
九州農政局生産部生産振興課	096-211-9370	096-211-9745	平日 9:00～17:00
内閣府沖縄総合事務局生産振興課	098-866-1653	098-860-1195	平日 9:00～17:00

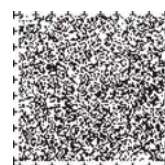

お問い合わせ先一覧

●被災土地改良区復興支援事業

	電話番号	FAX番号	受付時間
農林水産省農村振興局 土地改良企画課	03-3502-6006	03-3501-4950	月～金 9:30～18:15 祝日除く
東北:東北農政局農村計画部 土地改良管理課	022-221-6252	022-715-8217	月～金 9:15～18:00 祝日除く
関東:関東農政局農村計画部 土地改良管理課	048-740-0506	048-740-0082	月～金 9:15～18:00 祝日除く
北陸:北陸農政局農村計画部 土地改良管理課	076-232-4532	076-263-0256	月～金 8:30～17:15 祝日除く

●農地・水保全管理支払交付金

	電話番号	FAX番号	受付時間
東北:東北農政局整備部農地整備課	022-221-6289	022-216-4287	月～金 9:15～18:00 祝日除く
関東:関東農政局整備部農地整備課	048-740-0049	048-600-0624	月～金 9:15～18:00 祝日除く
北陸:北陸農政局整備部農地整備課	076-232-4725	076-234-8051	月～金 8:30～17:15 祝日除く
農林水産省農村振興局 農地資源課農地・水保全管理室	03-6744-2447	03-3592-0302	月～金 9:30～18:15 祝日除く

●被災農家経営再開支援事業

	電話番号	FAX番号	受付時間
〈水田作物について〉			
農林水産省生産局農産部穀物課	03-3597-0191	03-6744-2523	月～金 9:30～18:15 祝日除く
〈野菜・果樹について〉			
農林水産省生産局農産部園芸作物課	03-3501-5961	03-3502-0889	月～金 9:30～18:15 祝日除く
〈畜産について〉			
農林水産省生産局畜産部畜産企画課	03-3502-0874	03-3502-0873	月～金 9:30～18:15 祝日除く

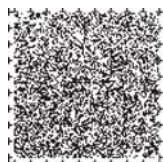

●木材加工流通施設等復旧対策

		電話番号	FAX番号	受付時間
北海道	水産林務部林業木材課	011-204-5491	011-232-1294	8:45~17:30
青森県	農林水産部林政課	017-734-9517	017-734-8145	8:30~17:15
岩手県	農林水産部林業振興課	019-629-5774	019-629-5779	8:30~17:15
宮城県	農林水産部林業振興課	022-211-2912	022-211-2919	8:30~17:15
秋田県	農林水産部林業木材産業課	018-860-1913	018-860-3828	8:30~17:15
山形県	農林水産部森林課	023-630-2526	023-630-2238	8:30~17:15
福島県	農林水産部林業振興課	024-521-7432	024-521-7908	8:30~17:15
茨城県	農林水産部林政課	029-301-4021	029-301-4039	8:30~17:15
栃木県	環境森林部林業振興課	028-623-3277	028-623-3278	8:30~17:15
群馬県	環境森林部林業振興課	027-226-3236	027-223-0154	9:00~17:00
埼玉県	農林部森づくり課	048-830-4318	048-830-4839	8:30~17:15
千葉県	農林水産部森林課	043-223-2966	043-225-7448	8:30~17:15
東京都	産業労働局農林水産部森林課	03-5320-4855	03-5388-1466	9:00~17:30
神奈川県	環境農政局水・緑部森林再生課	045-210-4342	045-210-8849	9:00~17:00
新潟県	農林水産部林政課	025-280-5324	025-283-3841	8:30~17:15
山梨県	森林環境部林業振興課	055-223-1653	055-223-1678	8:30~17:15
長野県	林務部信州の木振興課	026-235-7266	026-235-7364	8:30~17:15
静岡県	経済産業部農林業局林業振興課	054-221-2612	054-221-2751	8:30~17:15

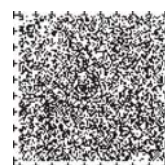

お問い合わせ先一覧

●年金事務所

	電話番号	FAX番号
〈岩手県〉		
一関年金事務所	00191-23-4246(代)	0191-31-1229
二戸年金事務所	0195-23-4111(代)	0195-23-8829
花巻年金事務所	0198-23-3351(代)	0198-24-1929
宮古年金事務所	0193-62-1963(代)	0193-64-0029
盛岡年金事務所	019-623-6211(代)	019-622-3329
〈宮城県〉		
石巻年金事務所	0225-22-5115(代)	0225-93-8529
大河原年金事務所	0224-51-3112(代)	0224-51-3117
仙台北年金事務所	022-224-0892(代)	022-728-9129
仙台東年金事務所	022-257-6112(代)	022-257-6125
仙台南年金事務所	022-246-5117(代)	022-304-1729
古川年金事務所	0229-23-1200(代)	0229-23-2729
〈福島県〉		
会津若松年金事務所	0242-27-5321(代)	0242-27-4429
郡山年金事務所	024-932-3434(代)	024-938-4429
白川年金事務所	0248-27-4161(代)	0248-27-4129
相馬年金事務所	0244-36-5172(代)	0244-36-1229
平年金事務所	0246-23-5611(代)	0246-25-0729
東北福島年金事務所	024-535-0141(代)	024-535-3529

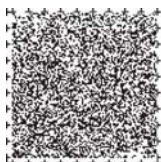

ご参考(1次補正事業の補助対象検査機関)

	電話番号	FAX番号
一般社団法人全日検	03-5765-2125	03-3454-4785
一般社団法人日本海事検定協会	03-3454-5721	03-3454-5722
財団法人食品環境検査協会	03-3535-4351	03-3522-2330
財団法人新日本検定協会	03-3449-2611	03-3449-2636
財団法人日本食品分析センター	03-3469-7131	03-3469-7009
財団法人日本乳業技術協会	03-3264-1921	03-3264-1569
財団法人日本冷凍食品検査協会	03-3438-1414	03-3438-0974
CCIC・JAPAN株式会社	06-6241-3278	06-6120-3598
社団法人青森県薬剤師会衛生検査センター	017-762-3620	017-762-3660
住重試験検査株式会社	075-323-6353	075-321-0883
中外テクノス株式会社	03-3863-0055	03-3863-0058
テュフズードジャパン株式会社	03-3372-4894	03-3372-4837
テュフラインランドジャパン株式会社	045-470-1850	045-470-1863

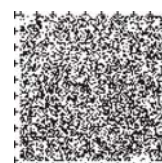

第3次補正予算における新規・拡充項目

東電福島原子力発電所事故のこと

- 新 観光業に係る中小企業者の風評被害に対し仮払金を支払います…7

すべての事業主のみなさま

- 拡 職業訓練を支援しています…11
- 拡 就職支援を行っています…11
- 拡 厚生年金、私学共済年金の保険料などが免除されています…13
- 新 被災地域の復興に役立つ産学官連携による実証実験を補助します…13

中小企業のみなさま

- 拡 二重債務対策として、相談窓口の強化や震災前の借入の負担軽減などを行っています…14
- 拡 国内外展示会への出展支援などにより、中小企業の海外展開を支援しています…16
- 拡 金融機関からの借入を債務保証しています…17
- 拡 長期・低利の融資を行っています…18
- 拡 中小企業グループなどが持つ施設などの復旧・整備費のうち3 / 4を補助しています…19
- 新 被災した中小企業が、設備を再度リースにより導入する際の費用を補助します…19
- 拡 仮設工場、仮設店舗などを整備して貸し出しています…20
- 拡 復旧・復興のために無料で支援専門家を派遣しています…21
- 新 新卒者などの中小企業での職場実習を通じて中小企業の人材確保を支援します…22
- 新 中小企業の新商品開発・販路開拓などを支援します…22
- 新 中小企業の販路開拓などを支援します…23

水産業のみなさま

- 新 被災した若青年漁業者の漁業再開までの技術習得を支援します…24
- 新 漁業者、養殖業者のみなさまの経営再建に必要な経費を補助します…25
- 拡 漁港や海岸などの復旧の事業費を補助しています…26
- 拡 漁船や定置網などの漁具の導入費を補助しています…27
- 拡 養殖施設の復旧事業費の最大9割を補助しています…28
- 新 放流種苗の確保のために必要な経費や取り組みを補助します…29

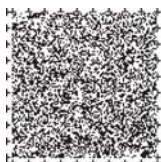

- 拡 製氷施設、冷凍冷蔵施設などの整備費を補助しています…29
- 新 遠隔地からの原料確保などに伴い追加的に発生する経費を支援します…30
- 拡 漁業の漂流物の回収に補助金を支給しています…30
- 拡 漁場の大型がれきの回収費などを補助しています…31
- 拡 災害復旧・復興関係資金について、実質無利子化・無担保・無保証人化しています…32

農業のみなさま

- 新 被災された方々の農業分野での就業を支援します…34
- 新 耕作放棄地を活用した営農再開を支援します…35
- 新 移転を希望する農家と受入れ先とのマッチングを支援します…35
- 拡 除塩や区画整理などの事業費の最大9割を補助しています…36
- 新 区画整理などに伴う農地集積のための調査・調整を支援します…36
- 拡 農業の復旧と施設改築・補強などの災害対策を実施しています…37
- 拡 農協施設などの復旧事業費の最大9割を補助しています…38
- 新 農地・農業水利施設の補強などを支援します…40
- 新 被災した土地改良区の機能回復を支援します…41
- 新 被災した水路の補修などを行う集落を支援します…41
- 拡 農作物の生産が困難になった農業者に支援金を交付しています…42
- 新 地域農業の復興に向けた計画づくりと農地集積などの取組を総合的に支援します…43
- 拡 実質無利子化・無担保・無保証人で借入れができます…44

森林・林業のみなさま

- 新 被災された方々の林業分野での就業を支援します…46
- 新 木材加工流通施設などの復旧を支援します…47
- 拡 無担保・無保証人・保証料無料で100%の債務保証を受けられます…48

生活衛生関係営業のみなさま

- 拡 生活衛生関係営業者などの復旧のための融資…53

その他の支援

- 拡 輸出品に対する風評被害対策に対応しています…54

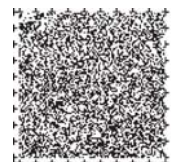

※「拡充」は、既にある政策について、予算の増額、対象の拡大、適用期間の延長などを行ったものです。

